Павел Гадалов, г. Брисбен, Австралия

Друзья мои, выставляю отдельные фрагменты переписки 2000-х с пра-пра... внуком нашего купца и мецената Гадалова Н.Г. Павел Гадалов (Пауль-Френсис Гадалофф) из гор. Брисбен (Австралия) по линии Александра Николаевича..

На фото – Павел Гадалов слева. Именно так, в форме советских солдат, потомок русских, сибирских эмигрантов в Австралию, ежегодно отмечают День Победы 9 мая !! Добавить к этому о русском Патриотизме гражданина Австралии с российскими корнями Paul-Frensis Gadaloff, нечего.. Видно, с каким уважением они рисуют собой образ Воина Красной Армии периода Великой Отечественной, Второй Мировой войны..

Говоря об эпизодах нашей переписке с Павлом и Ириной Гадаловой, рлтлмком Гадаловых из Киева для начала - изображение, - подлинная фотокопия родословной сибирско-красноярских Гадаловых(+дети, внуки, правнуки..), выполненная потомками Гадалова. Считаю, что вам всем будет интересно познакомиться с информацией о жизни и деятельности знаменитого предпринимателя и мецената Енисейской губернии. Для коллег-исследователей данный источник несомненно представляет историческую ценность... ((Фото из своего личного архива прислал мне в переписке 2000-х гг. пра-пра... внук Павел Гадалов (Пауль-Френсис Гадалофф) из г.Брисбен (Австралия)).. + Павел Гадалов в Красноярске (его личные фото..)

Гадалов Николай Герасимович 1837-1898 = Евдокия Михайловна 1835-1904.

- Гадалов Николай Николаевич 1868-1932 = Черных Анна Николаевна 1865-1942
  - Гадалов Александр Александр.
  - Гадалов Николай Александр
  - Гадалов Владимир Александр 1881
  - Гадалов Петр Александр 1882
  - Гадалов Алексей Александр. 1885
  - Гадалов Михаил Александр. 1892
  - Гадалов Илья Александр. 1896
  - Гадалов Мария Александр 1897?
  - Гадалова Ольга Александр 1898
  - Гадалова Вера Никол. 1892-1896
  - Гадалов Людмил Николаев 1885-1942
  - Гадалов Иннокентий Ник. 1891
  - Гадалов Ник Ник. 1889
  - Гадалов Ник Ник. 1889
  - Гадалова Анна Ник. 1883-1903
  - Гадалов Алексей Ник. 1898-1942
  - Гадалов Серг. Ник 1906-1940
    - Олег Серг. и Игорь Серг. Гадаловы
  - Гадалов Иван Ник 1894-1991
  - Гадалов Никол. Николаев 1903-1973
  - Гадалов Александр Николаев 1905-1995.
    - Валерий Александр. Гадалов
- Гадалов Александр Николаевич 1859- = Мария Ильинична 1862-

Дата:	25.05.04 06:38
От кого:	Paul Gadaloff <gadaloff@optusnet.com.au> В адресную книгу... В черный список...
Кому:	<andjusev@yandex.ru>
Тема:	???? ?????? - ????? ??????? ???? ???...!

koi8 | win | dos | win-2 | koi8-2 | translit

----- Original Message -----
From: Paul Gadaloff
To: andjusev@yandex.ru
Sent: Tuesday, May 25, 2004 12:32 PM
Subject: ???????? !!!

Уважаемый Борис Ермолевич! Здравствуйте!

Кажется, что я забыл ответить вам после я получил этого письма, я очень, очень мне жаль! Как много делать, посылать емаили несколько человекам в России - и обычно когда я хочу спать после ночной - работы - к сожалению иногда только думаю что я писал всём! Извините! Ну, сейчас пишу.

Я искаю через дом, через книги и файлы, для старые документы - будет удачно, знаю, но сейчас искаю ещё. У меня много страниц из дореволюционных лет, когда дедушка (Михаил Васильевич Гадалов) посылался рекламы сибирским газетам, приглашения заселать в северном Квинсленде, Австралия, где он заселил. Был чуть-чуть удача - "Малая Сибирь," в джунгли северо-запад от Кэрнса ок. 80 км., для много лет.

Вот снимка из 1972 г., Михаил Васильевич Гадалов, здесь в Брисбене. Дедушка смеется, потому что он просто не верит, что камера снимает удачно -- только игрушка! А я верю (я мальчик налево, мне 4 или 5) что камера работает, потому что я готовился тот! Так, странные эффекты света в фотке (даже белая колонна только эффект света), и обезательно нет негатив. Тоже, я игрался с порохом Папы, и сделал фейерверкы (дедушка наслаждал...!) а мой гений не развивался....

Может быть вы знаете уже, как он бегствовал из России дважды, и что в 1927-1932, он секретно жил в СССР, и женился вторую жену в Киеве...? Ну, только в 1990 мы узнал трагическую правду. Доцент Леонид Киселёв писал несколько статьей в Красноярский Рабочий, как "Противостояние: ОГПУ- Гадаловы"

http://www.memorial.krsk.ru/index1.htm Недавно он писал мне, и теперь мы переписем друг другому! В самом деле, он узнал что я был в СССР в июле-августе 1991 г. -- не пойму как!!! -- и писал Москву пригласить меня в Красноярск, но было трудное время, и ещё мы не

встретимся. Он писал, кстати, что дедунка "Н.А. Гадалов"... в самом деле М.В.Гадалов. Вот его ферм в северном Квинсленде....

Приятная погода там. Обычно, крайне горячий в сев. Квинсленде, а в этом месте, очень приятный, и земля хорошо. Много манго там -- я очень люблю есть манго!! Тоже, много чай там, хотя это новый.

Аборигены верили что "радужная гадина", них страшний-бог, жила в этом кратере (внизу, 3 снимки). Я взбирался, и соглашу с ними.... Доисторические деревни, отконосы, и много скотин умерют здесь. Я чувствовал себя как шаман в этом кратере....

Стрелниковы -казаки - жили там.

....главная дорога там, имени " ГАДАЛОВСКАЯ Дорога " Можно читаете в фото...?

Я писал папе и дяде, говорил ним о ваш интерес в нашим истории. Когда они ответят, сразу буду посылать вам! Я сказал, что хочу путешествовать через Россию снова, сентябре-октябре? Вскоре знаю "да" или "нет." Мы встретимся в Красноярске, да...?

Сейчас надо кончиться письма, и выйтий в магазин, так

спасибо, и всего хорошего ! ! !

с уважением!!!! gadaloff@optusnet.com.au

Павел Гадалов

From: "Андюсев Борис Ермол." <andjusev@yandex.ru>
To: <gadaloff@optusnet.com.au>
Sent: Monday, April 05, 2004 8:15 PM
Subject: Re: Красноярск

> Уважаемый Павел! Здравствуйте!

> Вернулся с научной конференции из Омска. Прошло все прекрасно. Выступил с докладом. Обрел новые знакомства, встретился со старыми друзьями. > Фотография, что Вам выслал, не Минусинска, а небольшого села бывшего Минусинского уезда. С. Имиссое - это мое родное село, где сейчас живет мой отец. Я там закончил школу в 1970 г. Это улица села.> Предлагаю Вам принять участие в нашей конференции о старой Сибири, о сибиряках. Напишите пожалуйста Ваши размышления или ваши наблюдения о сибирских корнях, о влиянии истории на характер человека, о сибирском наследии и пр. Можно о ваших корнях и вашем отношении к сибирякам.> С удовольствием помещу в качестве статьи на сайт конференции, а в ноябре статья будет издана в сборнике. > Будет замечательно, если Вы постараетесь обобщить материал о бывших русских сибиряках в Австралии, о роли сибирских корней в вашей жизни. > В общем, прочитайте приложенное информационное письмо и высылайте статью. > Можно написать на английском языке - здесь есть грамотные лингвисты, переведут на русский. Мы поместим как английский, так и русский варианты вашей статьи. (Уважаемый Павел, знаю, > что у вас принято обращаться по имени - смело пишите мне также по имени, это вполне естественно и по-вашему будет вернее)>

> С уважением Борис

>

From: "Андюсев Борис Ермол." <andjusev@yandex.ru>
To: <gadaloff@optusnet.com.au>
Sent: Monday, April 05, 2004 8:15 PM
Subject: Re: Красноярск

> >> Это мое родное село на юге Красноярского края, на территории бывшего > >Минусинского уезда. > >> Природа замечательная. говорят похоже на вторую Швейцарию. Там сейчас отец живет. Ездим туда, гостим у него семьями
> >…….
>……
> Б.Е. Андюсев
>

----- Original Message -----
From: Paul Gadaloff
To: andjusev@yandex.ru

> >Уважаемый Борис , Борис Ермолевич !! Спасибо для фотки Минусинска - помню, что > >говоря, что в городе Минусинске есть улица старых зданий, так как

19-ая > >века. Обезательно хочу видеть, в будущее....
>>> >"вторую Швейцарию".... Вы читаете о "Малой Сибире", в джунгли северного
>Квинсленда, в статье Ниной Коврыжнихом? У меня несколько снимок, но сейчас>
>очень надо спать, и буду послать завтра - я хотел писать перед Ваша выезда в>
>Омск! (город Колчака...!)
> >> >Так, пора - подробнее завтра. Спасибо, и всего хорошего ! ! !
> >

Gadaloff Rd - cattle near Gadaloff-Swains house

Gadaloff Rd - descent into Rainbow Serpent Crater_5

Gadaloff Rd - descent into Rainbow Serpent Crater_6

Gadaloff Rd - descent into Rainbow Serpent Crater_7

Gadaloff Rd – travelling

Gadaloff-Swains house

Gadaloff-Swains house_view without me in it

view of Walls' -- former Strelnikov's – land

??? ???? - ?????? !!!

Дата:	23.03.04 19:47
От кого:	Paul Gadaloff <gadaloff@optusnet.com.au> В адресную книгу... В черный список...
Кому:	<andjusev@narod.ru>
Тема:	??? ???? - ?????? !!!

koi8 | win | dos | win-2 | koi8-2 | translit

Здравствуйте уважаемый Борис Ермолаевич !!

Я очень, очень счастливен что Вы писали мне! Дольго-долго смеяльcя, когда Вы мне хотель объяснить, где Минусинск, Курагина..! Ужель я знать не знаю, где.. Это моя Родина Енисейская губерния.. Училь еще в маленьком. В самом деле, я чуть-чуть смеялся, когда я читал "...из Красноярска - это город в Сибири, в России..." Ирина Гадалова не сказала Вам, что в Красноярск я был?-

ГАДАЛОВЪ
ГАДАЛОВА

Я внутри "Музее им. Сурикова"

Я при доме П.И. Гадалова

На могиле Н.Г. Гадалова

На пароходе "Светой Николай"

Я тут - чуть-чуть пьяннен - на вечеринке в 33 Проспект Мире.

Был сентябре 2001 г. Читали ли вы статью писая о меня журналисткой Нина Коврижных, "Россия Без Гадаловых"? Её статья очень вежливое - она никогда ни пишет, что мой по-русский очень медленно и больно...! Если Вы хотите, у меня статья, могу посылать через емаил.
(Отпраляю точно!!)

Вот она (на моим праве), в Доме Учителей....

Я переписываю с доцентом Леонидом Киселёвом, красноярец который живёт теперь в Новосибирске. Но для 6 месятев, я очень необщительнен был, потому что я писал книгу для школников - как издательство здесь спрашивало - на "Русском Революцие." Текст конченнен, и в руках сейчас издательства. Очень сильно надеюсь возвращаться в великий город на Енисее в этом годе, и тоже Иран и Грузия. Не ясно знаю сейчас, но надеюсь. Вторая книга для издательства вскоре - средневековая юго-восточная Азия. Опять, будет 6 мечяцов, но не сразу.

Ну, верю что мы с вами иют много о которым разговаривать!! Я жду для ваш ответ с нетерпением!!

Большое спасибо ! ! ! ! До следующего...

Павел Гадалов

. Фотография свидетельствует о пребывании в Красноярске Ф.Нансена 12-16 сентября 1913 года, который по решению Красноярской городской думы жил в доме Петра Ивановича Гадалова, двоюродного брата А. Н.Гадалова. Фотография была помещена Ф. Нансеном в его книге «В страну будущего». На Вашей фотографии, которая относится к 1 - му варианту, засняты следующие лица: стоит в шляпе перед лошадью Ф. Нансен. Другой в шляпе - П. И. Гадалов. А между ними, в кепке, И. П. Гадалов - сын П. И. Гадалова, расстрелянный НКВД в 1937 году.

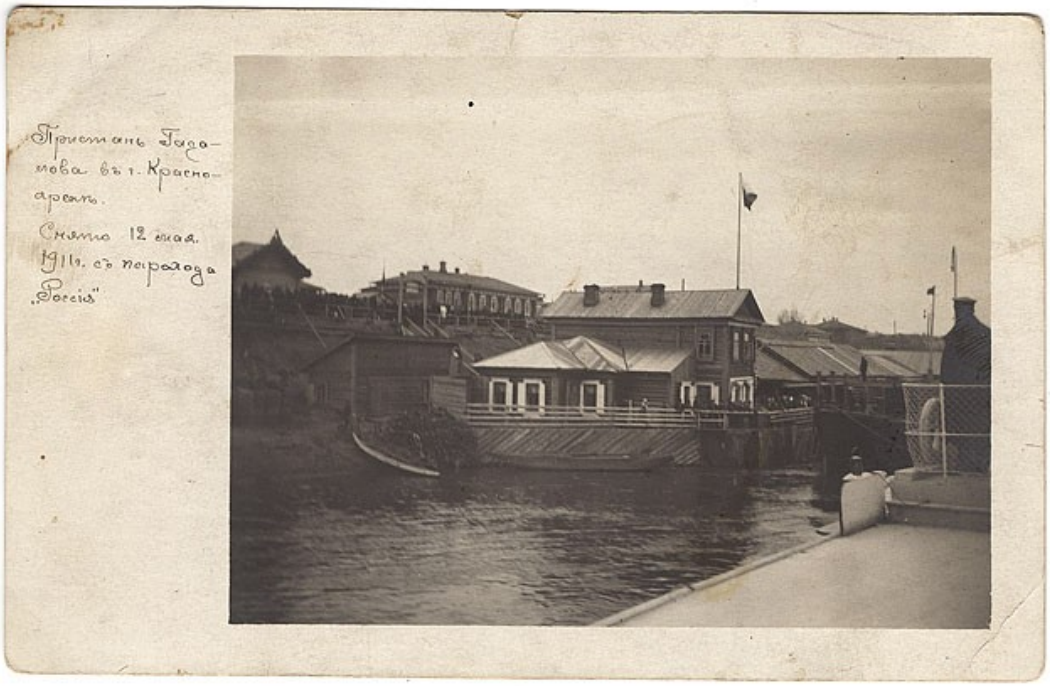

Михаил александрович Гадалов. Киев

ВСЕСОЮЗНА СПІЛКА РОБІТНИКІВ МЕТАЛІСТІВ

ЧЛЕНСЬКИЙ КВИТОК

№ 769340

Прізвище Гадалов

Ім'я й по батькові Михайло Олекс

Рік народження 1892

Професія технолог

Перебуває безперервно членом спілки з 22 лютого 1921 міс. року.

Час вступу до спілки металістів 1930 міс. року

Квиток видав 3-ї Держ. Шахтовина 3-ка

чис. XII міс. 1930 року.

М. П.

Голова 3-му

Підпис власника

ВСЕСОЮЗНЫЙ СОЮЗ РАБОЧИХ МЕТАЛЛИСТОВ

ЧЛЕНСКИЙ БИЛЕТ

№ 769340

Фамилия Гадалов

Имя и отчество Михаил Алекс.

Год рождения 1892

Профессия технолог

Состоит непрерывно членом союза с 22 февраля мес. 1921 года

Время вступления в союз металлистов Октябрь мес. 1930 года

Билет выдан 3-я Держ. Шахтовина 3-ка

4 чис. Дек. мес. 1930 года

М. П.

Председ. 3-ма

Подпись владельца

Тов. Гадалову Михаилу Александровичу

за долголетнюю и безупречную работу в день ухода на государственное обеспечение

Директор Киевского оптико-тех. завода

Секретарь парторганизации

Председатель завкома

1 октября 1956 г.

кого: Михаил <deepgreen@ua.fm> В адресную книгу... В черный список...
Кому: <andjusev@yandex.ru>
Тема: Письмо от Ирины Гадаловой.
koi8 | win | dos | win-2 | koi8-2 | translit

Очень извиняюсь что в спешке пишу,конечно же потом я расскажу подробнее о себе и семье. На фото 2 изображены мои дедушка и бабушка.
ГАДАЛОВА ИРИНА МИХАЙЛОВНА
Лучше писать на этот email- edem@land.ru

Здравствуйте!
Вот только сейчас собралась ответить Вам и подробнее написать о себе.
Сначала о степени родства.Моим прадедом является Николай Герасимович Гадалов.Мой дед- Александр Николаевич Гадалов был вторым ребенком у Н.Г.Гадалова и Е.М.Гадаловой.Сын А.Н.Гадалова и соответственно мой отец -Михаил Александрович Гадалов,\он на фотографии FOTO4 вместе с моей бабушкой Марией Гадаловой\.

Это фото скорее всего вы нигде не увидите т.к. оригинал остался только у меня. В Киев он переехал чтобы избежать репрессий со стороны властей.Как вы конечно же знаете все Гадаловы в той или иной мере подвергались репрессиям,некоторые побывали в лагерях.

Архив семьи Гадаловых который был у нас к сожалению сгорел когда бомба попала в наш дом на Печерске где мои родители жили во время войны.Из родственников я знаю Олега Гадалова из Санкт-Петербурга и его семью,и Пола Гадалова из Австралии, кстати он был у вас в гостях в Красноярске. Я попытаюсь переслать вам некоторые документы которые я отсканировала. Не знаю только получится ли это сделать в одном письме- ведь

есть ограничения на его размер и размер прикреплённых файлов. Кстати я ещё раз повторю свой адрес- 04112 ……

Конечно же буду очень благодарна за книгу о Гадаловых. У нас в Украине нелегко достать такие книги,а в Красноярск наверное так и не соберусь в гости. Многое я узнала от Ленида Киселёва,но потом наша связь к сожалению оборвалась.Приходило письмо из Красноярского краеведческого музея и Новосибирского архива с предложением провести исследования о Гадаловых -но цена которую они запросили за работу была очень велика и мне пришлось отказатся.Кое что рассказывал и Павел из Австралии- он очень увлекается историей. Приезжала в прошлом году в гости к нам в Киев из Петербурга Мария Гадалова с детьми. Была очень интересная встреча,они подарили нам CD с информацией о Гадаловых которую собрали в Петербурге.Киев ей очень понравился.Мы долго собирались к ним в гости но так и не съездили,может быть в будущем получится. Жду вашего исьма!

ИРИНА ГАДАЛОВА.

кого: Михаил <deepgreen@ua.fm> В адресную книгу... В черный список...
Кому: <andjusev@yandex.ru>
Тема: Письмо от Ирины Гадаловой.
koi8 | win | dos | win-2 | koi8-2 | translit

Извиняюсь но не могу ответить сейчас подробнее- время доступа заканчивается. Напишу на неделе обязательно! На фото- павел Гадалов из Брисбена,Австралия. Вы можете и ему написать тоже- gadaloff@optusnet.com.au

Очень извиняюсь что в спешке пишу,конечно же потом я расскажу подробнее о себе и семье. На фото 2 изображены мои дедушка и бабушка.

Мой адрес:. ……

ГАДАЛОВА ИРИНА МИХАЙЛОВНА

Лучше писать на этот email- edem@land.ru

Дата:	23.03.04 19:47
От кого:	Paul Gadaloff <gadaloff@optusnet.com.au> В адресную книгу... В черный список...
Кому:	<andjusev@narod.ru>
Тема:	??? ???? - ?????? !!!

koi8 | win | dos | win-2 | koi8-2 | translit

Здравствуйте Борис!

Спасибо за письмо и за предложение участвовать в конференции. Не знаю правда хватит ли моих знаний о Гадаловых на целую статью. Всё что я знаю это только пересказы родственников или материалы из интернета, ну вот может и Вы тоже что то пришлёте интересное. Сегодня получила из Красноярского краеведческого музея письмо с фотографиями домов в Краснояске принадлежавших родственникам. Очень интересные старые открытки,некоторые из них были и у меня но мы не знали что это за здания и какое отношение они имеют к нам. Всего Вам доброго!

Павел Гадалов

От Ирины Гадаловой

Здравствуйте Борис! иСпасибо за письмо!

Не страшно что не сразу отвечаете,просто я хотела убедится что вы получили письма с фотографиями. Огромное спасибо за то что вы хотите найти книги о Гадаловых. Это ОЧЕНЬ важно.Мне просто неоткуда больше взять информацию, а долго сидеть за компьютером не могу да и времени нет. Буду надеятся что всё дойдёт без проблем. Павел Гадалов тоже мне написал что получил от вас письмо. Может быть он приедет в Россию в сентябре.

Расскажу немного о себе. Я по профессии педагог,преподаю теорию музыки в нащем киевском пединституте,но уже скоро собираюсь на пенсию. У меня двое детей-Ольга и Михаил,муж Роман. Миша работает программистом и если бы не он, я бы ничего не узнала о подробностях из жизни моих сибирских предков, да и письма по эл.почте сама бы не отправила без его помощи. Увлекаюсь я историей,музыкой. Со временем я пришлю наши фотографии но надо сначала найти подходящие и отсканировать.

Спасибо ещё раз за ответ и всего Вам доброго! ИРИНА ГАДАЛОВА

(Статья прислана Павлом Гадаловым из Брисбена)

Нина КОВРИЖНЫХ. РОССИЯ БЕЗ ГАДАЛОВЫХ

В сентябре 2001 года в Красноярске побывал правнук известного на Енисее судовладельца и купца Василия Васильевича Гадалова - Пауль Фрэнсис Гадалов, оторый проживает в городе Брисбен, Австралия, и очень дорожит памятью своих сибирских предков.

Пол-Павел Фрэнсис Гадалов в Красноярском краеведческом музее.

Фамилия Гадаловых - красноярских судовладельцев, золотопромышленников, купцов, видных общественных деятелей, насильно стираемая из памяти земляков на протяжении десятилетий, не канула в Лету. Но не благодаря, а, скорее, вопреки действиям современных властей: зайдите в библиотеку - и по сей день история края, Сибири представлена в транскрипции советских посылов. Отдельные реабилитационные статьи в газетах не в счет - ввиду сиюминутности жанра вряд ли оставят след в памяти среднестатистического читателя.

И лишь потомки рода Гадаловых - осколки некогда могущественного и просвещенного монолита - бережно хранят и передают из поколения в поколение правду - ту, которая была, есть и будет, и которая у всех одна. Пол Фрэнсис Гадалов - так зовут тридцатичетырехлетнего внука Михаила Васильевича Гадалова, эмигрировавшего в начале прошлого века в Австралию. Ему больше по душе имя "Павел": русские - дедушка, бабушка, отец; и только родственники по материнской линии - ирландцы и датчане.

- TERRA AUSTRALIS

Первыми жителями далекой страны, приютившей сибиряка, принято считать аборигенов, мигрировавших на континент около сорока тысяч лет назад. Хотя

китайские, малайские, индонезийские и арабские мореплаватели, возможно, и высаживались на северном побережье Австралии до 1000 года н. э., Запад узнал о ней только в XVII веке, благодаря голландцам. До этого времени Австралия считалась мифической землей - Terra Australis. Однако из-за удаленности континента полное исследование завершилось лишь в начале XIX века - британцами, утратившими к тому времени Северную Америку. Колонизация шла путем создания английских военно-каторжных поселений, а первыми белыми жителями стали преступники и их тюремщики. Среди поселенцев было много наказанных и за так называемые политические преступления - участники восстаний в Ирландии, чартисты. Поэтому на начало двадцатого века, наряду с многочисленными племенами аборигенов, существовали и цивилизованные формы человеческих объединений - Лейбористская партия, например, являющаяся выразителем чаяний трудящихся.

ГОСТЕПРИИМНЫЕ ДЖУНГЛИ

Михаил Васильевич Гадалов, вместе с женой покинувший Россию на пароходе из Владивостока, по прибытии на неведомый континент поселился в джунглях на западном побережье - территория современного штата Квинсленд. Место поселения нескольких десятков русских, в том числе и нашедших здесь убежище от кровавых всполохов революции, получило название Малая Сибирь. Информацию о покинутой родине русские эмигранты получали путем тайной переписки с родными.

М. В. Гадалов был далек от политики: став в Австралии удачливым фермером, разводил высокопородных овец. Из-за удаленности континента пожар революции перекинуться сюда не мог, хотя сочувствующих большевикам было много, но, как говорил Ленин, "Австралийская Лейбористская партия даже на словах не является социалистической". Хотя временный приют находил там и один из большевистских лидеров по кличке Артем. Тем не менее зерна, развеянные по свету октябрьским переворотом, давали всходы и там. Во время угрозы иностранной интервенции в Австралии развернулось общенациональное движение под лозунгом "Руки прочь от России".

Обосновавшись прочно в Австралии, Михаил Васильевич Гадалов приглашал на местожительство туда знакомых и незнакомых земляков - давал, выражаясь современно, рекламу в сибирские газеты. Естественных пастбищ было предостаточно, и не все еще были поделены между скваттерами. В 1926 - 1928 гг. М. В. Гадалов последний раз совершил путешествие в Россию. После смерти жены в 26-м году, думая о продолжении своего рода, отправился он на родину в поисках подходящей сибирячки. Поездка эта затянулась на два года. Многие женщины, зная причину его приезда в Красноярск, считали за честь составить ему партию. Однако в родном городе никто не затронул струны души богатого вдовца. Будущую жену он нашел в Киеве - пианистку Елизавету Ростович, правда, сибирячку; бракосочетание состоялось 11 марта 1927 года. Удачно достигнув цели своего приезда, М. В. Гадалов, не желая того, сыграл трагическую роль в судьбе своих близких. Его визит в Россию послужил поводом к арестам и гибели некоторых членов семьи.

"ЗДРАВСТВУЙТЕ, МЫ - ГОСУДАРСТВО..."

Жизнь в джунглях была по плечу людям сильным физически и крепким духом. Полная оторванность от благ цивилизации, замкнутость натурального хозяйства создавали иллюзию полнейшей оторванности от всего мира. Дети русских переселенцев появлялись на свет не в больничных палатах. Елизавета Гадалова рожала своего сына Ростислава дома, на полу. До девяти лет он знал только русский язык, из английского - государственного в Австралии - не слышал ни слова. И очень удивился, увидев однажды людей в военной форме: японцы бомбили австралийские города, и солдаты пришли, чтобы позаботиться о безопасности русских эмигрантов. Так Ростислав узнал, что является гражданином государства под названием "Австралийский Союз".

Потом дети стали учиться в городской школе: два часа езды на лошади туда и два - обратно. На каждом шагу их подстерегала опасность - кишмя кишели радужные змеи; не жаловали белых иноземцев и аборигены.

- Отец не рассказывал, приходилось ли стрелять русским ученикам, но револьверы у них всегда были при себе, - вспоминает Павел Ростиславович Гадалов.

АВСТРАЛИЙСКАЯ КРОНА СИБИРСКИХ КОРНЕЙ

Михаил Васильевич Гадалов оставил после себя трех сыновей, которые получили хорошее образование и работу: Петр - бухгалтер, Ростислав - государственный служащий, Игорь - инженер. Сам же умер в возрасте восьмидесяти девяти лет в 1972 году. Павел, тогда пятилетний мальчик, хорошо помнит деда:

- До последних дней сохранял ясность ума, был смелым и целеустремленным. Из дуба вырезал игрушки различные - русские, двигающиеся. Мы, дети, с удовольствием с ними играли.

Павел Гадалов от своего русского деда перенял независимый и оригинальный нрав. Его отец, Ростислав Михайлович Гадалов, обосновавшись в Брисбене - столичном городе штата Квинсленд, свой родной язык подзабыл, из-за отсутствия возможности общаться. Павел, твердо решив изучить язык предков, поступил на филологический факультет Квинслендского университета. Помимо этого, "немного штудировал экономику и историю".

Скромность австралийского гостя не знает границ: в процессе общения выясняется, что его исторические познания глубоки и истинны. Историю России, Сибири он знает в совершенстве, как и о том, что первая в Красноярске электрическая лампочка загорелась в доме Гадаловых. В том числе Павел в курсе гипотез относительно причин возникновения Тунгусского дива - техногенный или природный характер имеет его происхождение. Особое восхищение выражал эвенкийским шаманам - тем, кто был способен вызывать духов животных.

- Многие, очень многие на родине говорили мне, что это - странное решение (выразительно крутит у виска). Но я считаю, что я поступил правильно. Без знания русского языка невозможно было представить поездку в Россию. А уж желание побывать в далекой стране в начале девяностых - во время разгула нищеты и бандитизма - друзья и знакомые вовсе сочли безумным, поскольку к сложившимся стереотипам о Советах добавились созданные перестройкой: в России все воры - и богатые, и бедные.

В ту, первую, поездку Павел Гадалов в Москве встретился со своей дальней родственницей по отцовской линии Т. Н. Новаковой (ныне покойная); ее дочь Юля, выйдя замуж за арабского бизнесмена, живет в Сирии. Последняя сама разыскала его в Австралии и просила о встрече: "Два родных брата (Василий Васильевич и Михаил Васильевич - Н. К.) дали ветви на двух разных континентах".

Так постепенно шел Пол Фрэнсис Гадалов к осуществлению мечты, ставшей на определенном этапе, по сути, главным делом его жизни, - совершить паломничество в далекую, неведомую Сибирь, в Красноярск, чтобы преклонить колени перед могилами своих предков. К тому же, оказалось, что он единственный, кто в ответе за сохранение памяти о своих славных родственниках. Родной брат отца - дядя Игорь, осуществлявший переписку с Россией, умер в 1992 году, не успев сказать Павлу, где находится семейный архив. Его жену этот вопрос ничуть не интересует, поэтому общаться на эту тему с ней сложно, почти невозможно. Отец, Ростислав Михайлович, в силу незнания русского языка и боязни летать на самолетах, навряд ли отважился бы на далекое путешествие. Эту миссию осуществил австралийский правнук Гадалова - потомственного почетного гражданина Красноярска.

ВАША ИСТОРИЯ - ЛЕНИН...

На правый берег Енисея Павел не ездил - город как город, каких других сотни, единственная достопримечательность, по его мнению, - Столбы. Но на это у Гадалова своя точка зрения: "Там во время революции подпольщики скрывались". Зато центральную левобережную часть города он исходил вдоль и поперек.

- Я понимаю, почему стоит огромный памятник этому человеку на площади Революции, - это ваша история. Но я не понимаю, почему в Сибири, так далеко от Европы, есть, например, улица имени кровавого французского палача, загубившего тысячи людей?

Да, лучшие улицы когда-то переименовывались, как считалось тогда, в честь лучших людей - революционеров, деятелей международного ревдвижения. Теперь считать принято по-другому, но - что толку от того? На протяжении нескольких лет, потужившись в псевдопокаянных конвульсиях, снова живем иванами, не помнящими родства. Не увековечена память достойных, замечательных красноярцев в названиях улиц, мемориальные доски - тоже редкость.

Советской власти, а значит, нам с вами от дореволюционных капиталистов Гадаловых досталось несколько десятков зданий - лучших по тем временам. Одни из них были построены только на их средства, в возведение других, как, например, здания нынешнего Дома учителя, Гадаловы вкладывали значительную долю.

С гордостью Павел рассказывал о том, как один из Гадаловых - Петр Иванович - этот "кровопийца", каким любили представлять его некоторые так называемые историки, спас красноярцев от голода. Было это осенью 1917 года - в период революционного переустройства, когда городу реально угрожал надвигающийся голод. П. И. Гадалов заключил с Америкой торговую сделку и завез в Красноярск через Владивосток много продуктов и товаров острой необходимости.

А МОЙ ГЕРОЙ - СУВОРОВ!

- Потому что он всегда побеждал, потому что его любили солдаты, потому что он не был подхалимом, - тараня мое немое удивление, отчеканил Павел, извлекая статуэтку русского генералиссимуса из баула с сувенирами. - И не спрашивай, сколько стоит - для меня это самая дорогая вещь. В нынешний приезд посетил Гадалов и Бородинское поле - как раз в годовщину битвы.

- Солдаты, участвующие в имитации военного действа, бросили мне вызов - выпить с ними стакан водки, - вспоминает Павел.

- И что же, ты справился с вызовом?

- Да, но не совсем - лишь за два глотка смог.

Лиха беда начало! Красноярск Гадалову припас свои вызовы. Первый - погода. В сентябре в нашем городе погода стоит такая, как в Брисбене зимой, которая у них бывает в наше лето. Несмотря на то, что моросил нудный холодный дождь, Павел отправлялся на улицу неизменно в футболке с короткими рукавами, добавляя при этом: - Я человек жесткий (читай - закаленный). Слово "жесткий" им упоминалось не раз - когда необходимо было проявлять силу воли, твердость духа. Очень сожалел, что, находясь в Сибири, не ощутил радости прикосновения русского снега.

- В Брисбене, за время моей жизни там, только однажды шел снег, и то в мое отсутствие. Снег - это же так замечательно.

Вот и получается - везде хорошо, где нас нет. Представьте огромный зеленый город на берегу Атлантического океана, огромный потому, что многоэтажных зданий совсем мало: брисбенцы предпочитают жить в отдельных домах. Летом Кэрен - подруга Павла, большая мастерица множества национальных кухонь - отдыхает от забот.

- У отца в саду растет дерево манго, и я ежедневно съедаю по четыре-пять... нет, не плодов, - килограммов этого фрукта, очень полезного и питательного.

Глядя на атлетическую фигуру австралийца, верится в это очень легко. Тяга к самосовершенствованию - духовному, физическому, нравственному - гармонично уживается с умением на всю катушку предаваться отдыху. Совсем как по русской пословице: "Делу время - потехе час". Павел не курит, из множества сортов пива, предлагаемых красноярцам, свой выбор остановил на "Сибирской короне", - и не потому, что его производитель - Омск - был когда-то сибирской столицей Колчака, просто понравилось. И очень удивлялся, встречая людей, сосущих пиво из бутылки, как само собой разумеющееся, прямо на остановках и улицах: - В Австралии так, и то крадучись, поступают только бездомные из приютов - потому как в этих заведениях употреблять алкоголь запрещено.

В СЕМИ МИНУТАХ ОТ ПОБЕДЫ

Целеустремленность австралийского гостя достойна уважения. Насыщенность кратковременного приезда все отодвигала посещение Караульной горы. А хотелось сверить часы, находясь в непосредственной близости от орудия. Путь от подножия горы до цели занял у Павла семь минут.

- Смотрю на часы - через две минуты двенадцать, а мне еще бежать... И все-таки я должен успеть!

Способность принимать правильные решения и непременно осуществлять их - отличительная черта в характере Гадалова. Как говорит он сам - наследственное. Дед - Михаил Васильевич - всегда точно знал, чего хочет и что может; отец - Ростислав Михайлович - еще малышом, живя в джунглях, одержал свою первую нравственную победу.

- Была война с Германией - сороковые годы. В джунглях, кроме русских, жили англичане (потомки Рюриковичей) и немецкая семья - точная копия противоречий, охвативших большой мир. Фашизм одерживал победы, и высокомерность, кичливость немецкого мальчика были безграничны. И тогда мой отец решил сразиться с ним в боксерской схватке, и победил. Все были очень рады!

"НЕТ" - СТЕРЕОТИПАМ

Красноярск Павлу Гадалову очень понравился:

- Красивый, зеленый, похож на северную Италию.

Пытливо докапывался и впитывал в себя любую информацию, касающуюся его фамилии - семьи. Посетил почти все дома, выстроенные с использованием ее средств. Побывал в Государственном архиве, музее имени Сурикова, Краеведческом музее, Музее истории и развития судоходства на Енисее.

- Очень просто и убедительно директор вашего музея Селиванов рассказывал о моих предках - судовладельцах. Я не ожидал, что на протяжении стольких лет советской власти так бережно и тщательно передается память о дорогих мне людях. Советы - это не стереотип, выдуманный пропагандой. Это величайшая трагедия в истории вашей страны. Уничтожение государством собственного народа - это безумие, длившееся очень долго. Сейчас Россия повернулась лицом к другим странам, но нелестные представления о русских еще очень сильны. Например, что у вас очень много нищих. Однако для меня как электрический шок было увидеть на улицах города веселых, дорого одетых людей. У нас одеваются намного проще. А ведь цены на одежду здесь примерно на уровне общемировых. Красноярцы доброжелательнее москвичей - услышав мой сильный акцент, с меня здесь не пытались взять дороже за вещь или посещение, что делают в Москве. А моя некоторая языковая, бытовая беспомощность вызывала искреннее желание безвозмездно помочь.

Однако досадные недоразумения все-таки случались - как без них: все хорошо - это уже чуть-чуть не по-нашему. Я же, благодаря этому, воочию убедилась: иностранцы и в самом деле похожи на детей; человеческое достоинство этих "детей" в стократ выше наших, закаленных особой правдой жизни, мудрецов. Возвращаться из Красноярска Павел Гадалов решил поездом - чтобы расширить свои географические, исторические познания о современной России. В предварительную кассу приехали в пятницу - купить билеты на вторник.

- Нельзя, - ответила кассирша.

- Почему?

- Только за два дня до отправления положено продавать на проходящий поезд, нам не передают заранее наличие свободных мест.

С этой миссией - донести до ума потенциальных пассажиров причину отказа в билетах (при наличии денег) - я не справилась. После внимательно выслушанного и десятикратно повторенного объяснения в ответ звучало: "Почему? Мы же даем деньги. Или это не касса?" Честное слово, средняя группа детского сада! Поняв, что мои добропорядочные усилия увести от кассы Павла и Кэрен тщетны, придумала

спасительное: - Касса закрывается уже, придем завтра. - Вот это понятно. Назавтра - еще интересней. Получив билеты, Павел с удивлением обнаружил отсутствие в них номера места - только номер вагона. И опять вопрос - наивное детское удивление: - Где же наша спальня? (в смысле - купе). Вообще, их поездка от Красноярска до Москвы - это тема для отдельного юмористически-безумного рассказа. Разве поймут люди, для которых искренняя вежливость, предупредительность, взаимоуважение естественны и необходимы, узаконенность хамства, именуемого умением жить. А номера "спальни" по этой причине отданы на откуп вечно пьяных проводников, которые вечно жили, живы и будут жить.

Так же, как и наш несгибаемый "общепит", в образе многочисленных теперь кафе-баров, украшенных разукрашенными девицами. Однажды отменное чувство юмора Павла, которым и мы зачастую спасаемся, натолкнулось на такую непробиваемую стену из туши, помады, пудры и духов, ничуть не сдобренную разумным и добрым. То ли гремевшая музыка не дала барменше правильно оформить заказ, то ли еще что, но только еду, предназначенную для трех человек, подали в двух тарелках. Джентельмен Гадалов терпеливо ждал 5, 10, 20 минут. На мое робкое предположение отреагировал оригинально:

- Может быть, тарелок у них не хватает?

Ни извинений, ни попытки как-то загладить произошедшее беспечной виновницей "торжества" - все это так естественно для нашего восприятия, потому что привычно и другого не дано. Для них же подобное - как электрический шок.

- В конце концов, возьми и закажи себе еще раз.

- Здесь? Сюда больше я никогда не зайду!

И еще что-то говорил - про репутацию, лицо и прочие капиталистические небылицы.

- И все-таки - не это главное, потому что этих людей мало, и вы справитесь с такой проблемой.

Трудно согласиться с реалистом Гадаловым: ведь мы, в подавляющем большинстве, - оптимисты, не знающие, чего хотим: сегодня - одного, завтра - противоположного.

Отправной, прощальной точкой с полюбившейся Сибирью для Павла и Кэрен стал ночной железнодорожный вокзал - на семьдесят процентов чешущийся, скребущийся, клокочуще-стонущий и всхлипывающий. Но эта проблема - уже общемировая, есть и похуже, например, в Индонезии, - и решать ее должны государства. А вот все стереотипы о себе развеять можем мы сами, иногда одной улыбки достаточно, что, например, и сделала горничная из гостиницы "Красноярск": вернула паломнику из Австралии его бумажник, в спешке перед отправлением оставленный им в номере.

Киселев Леонид -- из Интервью с П-Ф. Гадалофф, Павел Гадалов.

1. По архивным источникам и исповедальной, записи, сделанной в 1899 году при посещении семьей А. Н. Гадалова Покровской церкви в Красноярске, годы рождения его детей таковы:

Николай Владимир Александр Петр, Алексей, Михаил, Илья, Мария, Ольга.

1879 1881 (двойня) 1881 1882 1885 1887 1896 1897 1898

В 1895 году четверо из этих Гадаловских ребят жили в Петербурге, учились в коммерческом училище. В документе, выданном Московской духовной консисторией, о дне рождения Михаила могла возникнуть и ошибка, тем более в нем указывается несколько дат его оформления: 1892; 1912; 1949 годы, что в итого не могло не отразиться на подлинности его выписки.

2. По поводу мнений о выезде некоторых Гадаловых за границу.

Несмотря на вихри, закрученные оголтелой революцией и разрушительной гражданской войной, никто из Гадаловых за границу не сбежал, хотя некоторым из них и предлагали. Гадаловы были сильно привязаны к России, к тем местам, где родились и выросли, где было их торгово-промышленное дело. Известны всего два случая выезда Гадаловых на жительство за границу, и то это было задолго до революции. Первым выехал на жительство в Америку примерно в 1910 году один из тех, кто не был кровным родственником Гадаловых, а как горный инженер, получивший предложение поработать за границей Ко второму случаю выезда на жительство за границу относится Михаил Васильевич Гадалов, 1884 года рождения. В начале 1910-х годов он уезжает жить в

Австралию, где успешно занимается разведением знаменитых австралийских овец. Накануне революции возвращается в Красноярск, берет в жены молодую женщину Дунаеву, одну из родственниц Гадаловых, вместе с дочкой Ольгой, и обратно возвращается в Австралию. Когда Ольга Дунаева выросла и вышла замуж,у нее родилась дочь (в замужестве Нива Бур), ставшая доктором медицины, врачом - онкологом. В свою очередь у нее родились два сына: Гадаловы Давид и Поль. Живут в Сиднее.

Остальные Гадаловы не покидали России, даже после революции и гражданской войны. И для этого были причины. По установленному семейному порядку в каждой гадаловской ветке правом распоряжаться капиталами имело ограниченное число Гадаловых. Гадаловы не имели капиталов на счетах заграничных банков. И убегать за границу без денег не было смысла. Все имущество, торгово-промышленные предприятия и жилые дома Гадаловых в Красноярске,Канске, Ачинске, Енисейске, Томске и Москве, большевиками сразу же были национализированы. Отвергать мнение о том, что в эти годы кто - то, например, из сыновей А. Н. Гадалова не оказался за границей, нельзя. Но для этого утверждения нужны не просто воспоминания, а конкретные доказательства.

А. Н. Гадалов действительно, начиная с 1890-х годов, периодически жил или в Красноярске, или в Москве. У А. Н. Гадалова было 5 братьев и сестер, но они умерли в младенчестве или раннем детстве, в живых остались только он сам и младший брат Николай Николаевич Гадалов (дед Олега Сергеевича Гадалова,ныне живущего в Санкт-Петербурге). Но Н. Н. Гадалов никогда не жил в Москве и А. Н. Гадалов не мог с ним выезжать из Москвы в Сибирь на свои торговые владения.

3. О высланной фотографии, она у меня есть, но по 2-му варианту. Фотография свидетельствует о пребывании в Красноярске Ф.Нансена 12-16 сентября 1913 года, который по решению Красноярской городской думы жил в доме Петра Ивановича Гадалова, двоюродного брата А. Н.Гадалова. Фотография была помещена Ф. Нансеном в его книге «В страну будущего». На Вашей фотографии, которая относится к 1 - му варианту, засняты следующие лица: стоит в шляпе перед лошадью Ф. Нансен. Другой в шляпе - П. И. Гадалов. А между ними, в кепке, И. П. Гадалов - сын П. И. Гадалова, расстрелянный НКВД в 1937 году. Во 2-м варианте этой фотографии И. П. Гадалов, как «враг советской власти» и расстрелянный,был вытравлен.

На фотографии, напротив, 2-х этажный особняк,первоначально принадлежавший отцу Н. Г. Гадалову. На 2 - м этаже, окнами на улицу, большая комната детская, в которой А. Н. Гадалов прожил свои детские и юношеские годы.

4. Кем был Ваш дед А. Н. Гадалов и как складывалась его деловая жизнь.

Александр Николаевич Гадалов родился 26 июня 1859 года в Красноярске, крещен 28 июня в Красноярской Покровской церкви, был вторым ребенком у Н. Г. Гадалова и Е. М. Гадаловой. Первый их ребенок Иван родился в 1856 году, а в 1860-умер. В 1876 году А.Н.Гадалов окончил Красноярскую губернскую мужскую гимназию (свидетельство № 239, подписанное 3 ноября 1876 года).

19 июня 1878 года А.Н.Гадалов обвенчался с Марией Ильиничной Алексеевой, 1862 года рождения, происходившей из московского купеческого сословия. Венчание состоялось в Московской Казанской Сущевой церкви. А. Н. Гадалов талантливый сибирский коммерсант, в годы первой половины своей жизни принадлежал к числу крупных. Купец I гильдии, пароходо-владелец, о чем в 1890-х годах не без гордости сообщали «Памятные книжки

Енисейской губернии», «Сибирские торгово-промышленные ежегодники». Любовь к коммерции А. Н.Гадалов впитал от своих деда Герасима Петровича Гадалова - купца I гильдии и отца Николая Герасимовича Гадалова - тоже купца I гильдии, которые успешно вели торговлю. Потомственный почетный гражданин, что давало ему возможность перехода в дворянское сословие, он был известным общественным деятелем, занимался попечительством, благотворительностью и меценатством, много раз избирался в Красноярскую городскую думу, в 1906 году баллотировался в Государственную Думу. А. Н. Гадалов внес достойный личный вклад в народное образование в Красноярске, был почетным блюстителем приходского и народного училищ,членом попечительного совета Красноярской женской гимназии, помогал детским приютам,

А. Н. Гадалов , являясь директором Енисейского губернского благотворительного комитета о тюрьмах, который курировал детей осужденных родителей, был

действительным членом Российского общества Красного Креста с пожизненным денежным взносом. В 1880--Х годах дважды Красноярской городской думой назначался соборным старостой Красноярского кафедрального Богородице Рождественского собора, самого крупного в Сибири, построенного по проекту знаменитого архитектора Тона, построившего и известный храм Христа Спасителя в Москве, уничтоженных большевиками. Являясь старостой Богородице - Рождественского собора,А. Н. Гадалов спонсировал его содержание, издавал на свои деньги религиозную ли-тературу. В течение многих лет делал много полезного для пожарной безопасности Красноярска. Вот один пример из жизни А. Н. Гадалова,который говорит о его благотворительной щедрости. Газета «Енисейский листок» сообщала: «6 июня 1894 года А. Н. Гадалов на своих пароходах устроил гуляния, а собранные деньги - 783 рубля (27- месячный заработок старателя на золоте) - передал попечительному комитету Синельниковского благотворительного общества на содержание приюта бездомных сирот мальчиков». Комментарии излишни, как говорится. А вот другой пример, который говорит о том, что А. Н. Гадалов не просто следовал моде благотво-рительности, а по своей природе был человеколюбивым филантропом. В 1914 году, навсегда покидая Красноярск и сидя уже на чемоданах, когда было не до благотворительности, и все же следуя давней гадаловской традиции, он собирает вещи и деньги и отдает их семьям, имеющих раненых фронтовиков.

Будучи совсем молодым, А. Н.Гадалов проявляет незаурядные деловые качества, особенно в 1882 году, когда он вместе со своим отцом Н. Г. Гадаловым создавали пароходство на Енисее. В 1888 году А. Н. Гадалов вместе с отцом и младшим братом учреждают первую в Красноярске семейную торговую фирму «Н. Г. Гадалов и сыновья» с капиталом 225 тысяч рублей, объединив пароходство и торговлю, и открывают бойкую коммерцию из Европы. У Гадаловых было сильно развито чувство новизны. В конце 1880 - х годов А. Н. Гадалов первым в Красноярске элетрифи-цировал сначала один из своих пароходов, а потом, купив в Англии движок, устанавил в отцовском магазине и электростанцию, и по существу «лампочкой Гадалова» были заложены основы электрификации города Красноярска. А вскоре Гадаловы оказались «пионерами» и в проводке телефона. А Н. Гадалов был одним из тех, кто первым в Красноярске приобрел автомобиль.

В 1890 году А. Н. Гадалов, прожив всю зиму в Москве, для изучения европейского опыта судостроения выезжал на несколько месяцев в Англию, в Лондон. Вернувшись из Англии, А. Н. Гадалов в доле с другими сибирскими купцами пред-принимает акцию глобального масштаба о создании крупного сибирского акцио-нерного речного пароходства с капиталом 1. 250. 000 рублей (сумма по тем временам - колоссальная). В начале 1890-х годов лично А Н. Гадалову принадлежало 8 пароходов.

Однако несмотря на удачно складывающуюся деловую жизнь, А. Н. Гадалова поджидали неожиданные неприятности. Осенью 1893 года караван А. Н. Гадалова, состоящий из пароходов и барж, груженых железными рельсами и нефтью, вышел с севера по Енисею в Красноярск. Вскоре на караван обрушился сильнейший шторм и он затонул. А следующим летом А. Н. Гадалов допускает неоправданную ошибку, завозит нефть, не уплатив предварительно налог, за что последовала жесточайшая расправа акцизного управления: его 3 парохода «Россия»,

«Граф Игнатьев» и «Москва» были арестованы и проданы с торгов за бесценок-

76. 850 рублей. Пароход «Россия», например, стоил 140. 000 рублей,а был продан за 39. 150 рублей, т. е. в три с половиной раза дешевле. Так А. Н. Гадалов превращается из крупного коммерсанта в разорившегося. С этого времени его деловая жизнь пошла «наперекосую», и он крепко запил. В начале 1990-х годов красноярские ретивые краеведы использовали это несчастье А. Н. Гадалова, стараясь по старой коммунистической привычке ударить по исторической памяти всех Гадаловых После опубликования моей большой статьи «Духа прерванный полет» страсти унижать Гадаловых пропали. Чтобы погасить кредит в сумме 45. 000 рублей, выданный купцом Некрасовым, А Н. Гадалову пришлось продать три баржи и катер. За долги по векселям на сумму 30. 000 рублей на А. Н. Гадалова в Петербургский коммерческий суд был подан иск, но суд его отклонил. Однако несмотря на страховку пароходов на сумму 192 тысячи рублей, суд признать его несостоятельность отказался. 1 июня 1895 года А. Н. Гадалов обратился с прошением к Императору Николаю II оказать ему помощь о выделении кредита и вернуть проданный на торгах по дешевке пароход «Россия». Царь письменно распорядился оказать ему помощь по этим пунктам прошения. Но его распоряжение утонуло в чиновной бюрократической карусели. Спас пароход «Россия» от развала младший брат Н. Н. Гадалов, взявший в 1896

году его в аренду, который к 1910-м годам, благодаря своему таланту, восстановил былую славу Гадаловского пароходства.

Развал Гадаловского пароходства, выход в 1893 году А. Н. Гадалова как компаньона из семейной торговой фирмы «Н. Г. Гадалов и сыновья», образовавшийся большой денежный долг -все это не могло не отразиться на главе гадаловской семьи Н. Г. Гадалове, и в феврале 1898 года, находясь в тяжелом душевном состоянии, выстрелом из револьвера он лишает себя жизни. Торговое дело по наследству переходит к супруге Е. М. Гадаловой и сыну А. Н. Гадалову. Но у него, удрученного потерей пароходов и страдающего прогрессирующим недугом -запоями, падают возможности в коммерции. В 1904 году умирает мать Е. М. Гадалова и семейное торговое дело хиреет. Чтобы расчитаться с долгами, Л Н. Гадалов еще в 1902 году выставляет на продажу за 10 тысяч рублей половину 2-х этажного деревянного дома, доставшегося ему по наследству от отца. Видя торговые неудачи А. Н. Гадалова, его супруга М. И. Гадалова в 1903 году прозор-ливо оформляет свое опекунство над его недвижимым имуществом. Однако его постоянно преследуют за долги. В 1907 году через прессу его объявляют несостоятельным должником по недоимкам в сумме около 6 тысяч рублей. И в 1908 году решением Московского коммер-ческого суда над торговым хозяйством Л Н. Гадалова учреждается «Администрация по делам несостоятельного должника А. Н. Гадалова». От некогда большой и солидной пароходной коммерции .

А. Н.Гадалов перешел к мелкой торговле, поставляя в 1904 -1912 годах по векселям продукты и товары в «Александровскую золотопромышленную компанию», которая принадлежала брату Н. Н. Гадалову на прииск Гадаловский, на котором мне посчастливилось прожить 15 лет. Однако финансовый кризис нарастал,за ним следовала развязка. Члены комиссии, созданной для расчета с кредиторами А. Н. Гадалова, начали выставлять его имущество на продажу, растаскивая даже его домашнюю библиотеку, из которой изъяли такие знаменитые книги, как гомеровская «Одиссея», «История государства Российского» Карамзина, «Всемирная история Шлоссера», «Война и мир» Толстого. В начале 1913 года Московское конкурсное управление по делам несостоятельного должника А. Н. Гадалова выставляет его дом на продажу с молотка - на торги. Доставшийся по наследству от родителей элитный 2-х этажный каменный дом был построен в

центре Красноярска еще в 1870-х годах отцом Н. Г. Гадаловым, до сих пор считается исторической и архитектурной примечательностью, в 1891 году в нем останавливался будущий российский Император Николай II, следовавший из Японии через Сибирь. Гадаловский дом - некий большой торговый центр города Красноярска, имел огромное количество разных магазинов и отделов, мощные холодильные подвалы, где долго без порчи сохранялись вина и продукты.

Гадаловский дом был заложен в Нижегородском - Самарском земельном банке на сумму 236. 000 рублей, однако к октябрю 1913 года закладная цена была снижена до 70.000 рублей. На торги дом был выставлен за 175.000 рублей. Осенью этого года на торгах дом выкупил П. Е. Шмандин - друг семейства Гадаловых. В начале 1918 года большевики, занимаясь поисками в этом доме золотого дна, национализировали его, открыв в нем общество советской кооперации. Ныне в Гадаловском доме размещается универмаг «Детский мир», приватизированный в начале 1990-х годов за бесценок.

Глубокой дождливой осенью 1991 года, накануне приватизации, я был приглашен в Гадаловский дом, где рассказал о жизненном пути его бывших хозяев - Гадаловых. После моей лекции меня провели в одну из комнат на 2 - м этаже, и показали сохранившийся огромный, тяжеленный железный сейф, которому было более века, в нем когда - то отец и сын - Н. Г. и А. Н. Гадаловы хранили большие суммы денег. От сейфа веяло какой-то непознаваемой тайной.

По незнанию советские историки и журналисты нагнетали мнение, что А.Н. Гадалов был золотопромышленником. Это не соответствует действительности. Замечу, золотопромышленником в прошлом считался тот, кто имея прииск, добывал на нем золото. Попытки заняться золотым промыслом семья А. Н. Гадалова предпринимала. В середине 1880 - х годов Мария Ильинична и Александр Николаевич оформили за собой 2 прииска на речке Зырянке - притоке реки Маны, Марининский и Преполовенский. Прииски имели бедное содержание золота - 18 долей в 100 пудах песка, и Гадаловы никогда на них не вели добычу золота, а содержали их как земельные участки на всякий случай. В итоге контроль

над ними был утрачен, и в начале 1918 года, как сообщали «Енисейские губернские известия», большевики выставили прииски на торги. И только одному из большой гадаловской династиии посчастливилось стать золотопромышленником, младшему брату Александра Николаевича Николаю Николаевичу Гадалову, который добывал золото с 1904 по 1919 год на речке Удерей, за Нижним Приангарьем.

20 долгих лет из своей жизни А. Н. Гадалов прожил, горько расплачиваясь за обрушившуюся на него в низовьях Енисея разбушевавшуюся природную стихию, разорившую его как крупного коммерсанта, превратив в несостоятельного должника, за неоправданный безакцизный риск и необузданную винную лихость. За эти годы, у себя на родине, для которой он сделал много полезного, ему пришлось пережить и вынести коммерческие и финансовые унижения, накат газетной травли. Денег, вырученных от продажи родительского торгового дома, видимо, хватило, что-бы оплатить долги, и в 1914 году, скрепя сердце, А. Н. Гадалов навсегда покидает свою родину - Красноярск и выезжает на жительство в Москву, где жил по адресу: Софийская набережная, дом Швецова, мануфактурные товары. Супруга А. Н. Гадалова Мария Ильинична, потомственная почетная гражданка, в 1910 году жила в Москве по адресу: ул. Моховая, дом Братолюбивого общества. По рассказам родственников, А. Н. Гадалова видели последний раз примерно летом 1926 года, когда он приезжал в Ленинград, в гости к своему младшему брату Николаю Николаевичу. Александр Николаевич был одет в белый парусиновый френч и такие же туфли, которые напоминали его былую принадлежность к флоту, пароходству. Как всегда он был веселым и жизнерадостным.

Вскоре после этой встречи А. Н. Гадалов умер.